ГАЗЕТА
ФОМА

ПРИЛОЖЕНИЕ К ЖУРНАЛУ «ФОМА» / FOMA.RU

При поддержке Синодального отдела по взаимоотношениям Церкви с обществом и СМИ Московского Патриархата

Выпуск 14.10.2024

№ 3 (16)

12+

Больше о вере и церковной жизни — в журнале «Фома»!

С Покровом Пресвятой Богородицы

Рисунок Вероники Чернышевой

foma.ru

великий праздник

Дата: **14 октября**

ИСТОРИЯ ПРАЗДНИКА

Покров

В 910 году к Константинополю подступили войска варваров. В те годы подобные набеги заканчивались кровавой резней, и жители византийской столицы в ужасе ждали, что к утру они могут проститься с жизнью.

Люди собрались в храмах и молились об избавлении от врагов. И вот в четвертом часу ночи юродивому Андрею Константинопольскому (славянину, попавшему некогда в византийский плен) во Влахернском храме явилось видение. На небе он увидел идущую по воздуху Богородицу, озаренную небесным светом, окруженную ангелами и сонмом святых. Согласно описанию святого Димитрия Ростовского, Богородица «...сняла с Себя блиставшее наподобие молнии великое и страшное покрывало, которое носила на Пречистой главе Своей и, держа его с великою торжественностью Своими Пречистыми руками, распростерла над всем стоящим народом».

Чудесный покров защитил город. Поднявшаяся буря разметала корабли варваров, избавив жителей Константинополя от смерти. ф.

ИКОНА ПОКРОВА

Изображение на иконе иллюстрирует слова кондака праздника Покров: ***Дева** (5) **днесь предстоит в церкви,** (2) **и с лики святых невидимо за ны молится Богу: ангели** (7) **со архиереи** (6) **покланяются, апостоли** (8) **же со пророки** (9) **ликовствуют: нас бо ради молит Богородица Превечнаго Бога.** (1)*

(3) **Ангелы** держат над Богородицей омофор — Ее головной **покров** (4).

Юродивый Андрей, (10) чье житие легло в основу праздника, указывает на Богородицу своему ученику.

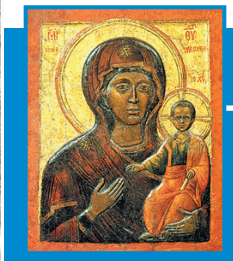

БОГОРОДИЦА ВЛАХЕРНСКАЯ

По одной версии — та самая икона, перед которой молились во время чуда Покрова. Икону привезли в дар царю Алексею Михайловичу. Сегодня находится в Успенском соборе Московского Кремля.

ЗНАЕТЕ ЛИ ВЫ...

Какая молитва к Богородице самая известная?

На самом деле таких молитв несколько. Но, пожалуй, самая известная — «Богородице, Дево».

Благовещение. Джордж Лоуренс Буллейд. 1903

Богородице Дево, радуйся, Благодатная Марие, Господь с Тобою, благословенна ты в женах и благословен плод чрева Твоего, яко Спаса родила еси душ наших.

Молитва составлена из слов архангела Гавриила, обращённых к Богородице при Благовещении (Лк 1:28), и приветствия праведной Елисаветы, родственницы Девы Марии. Она была беременна будущим пророком Иоанном Предтечей и встретила Богородицу, носившую во чреве Христа (Лк 1:42).

Эту молитву знают все христиане мира. На западе она называется Ave Maria.

ЧИТАТЕЛИ СПРАШИВАЮТ:

Почему икон Богородицы так много и есть ли разница перед какой молиться?

Известно сколько всего икон Богородицы в мире?

Богородичных икон действительно очень много. Для удобства иконописцы даже выделили несколько типов иконографии таких икон:

(1) **«Оранта»,** «Молящая» — Богоматерь с воздетыми к Небу руками. *Пример: мозаика Софии Киевской.*

(2) **«Елеуса»,** «Милующая» — Христос прильнул к щеке Мамы и обнял Ее за шею. *Пример: Владимирская.*

(3) **«Одигитрия»,** «Указывающая путь» — и Христос, и Богоматерь смотрят прямо на нас, Богородица указывает рукою на Спасителя. *Пример: Тихвинская.*

(4) **«Деисис»,** «Моление» — Богородица и Иоанн Предтеча предстоят Спасителю, сидящему на Престоле. *Пример: Деисис, XV в.*

(5) **«Панахранта»,** «Всенепорочная» — Богородица на престоле. *Пример: Державная.*

(6) **Богородица без Младенца,** но и не с воздетыми к Небу руками. *Пример: Умиление.*

(7) **Иконы, посвященные какому-либо событию из жизни Богородицы.** *Пример: Покров.*

Сколько всего разных икон Богородицы сосчитать невозможно.

Почему они все такие разные?

Разные художники напишут совершенно разные портреты одного и того же человека, при том, что они этого человека видят. Иконописцем же гораздо важнее передать не портретное сходство, а внутреннюю сущность изображенного. Ведь икона — это всегда окно в мир Царствия Небесного.

Фото Елены Подорожной

Почему одни иконы чудотворные, а другие нет? И есть ли разница перед какой иконой от какой болезни молиться?

Потому что Бог творит чудеса тогда и так, как Он хочет. Поэтому и нет никакой разницы, перед какой иконой Богородицы вы будете молиться — древней чудотворной или маленькой бумажной. Главное — просите с чистым сердцем. И Божия Матерь вас обязательно услышит! ф.

(1)

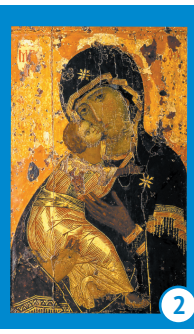
(2)

(3)

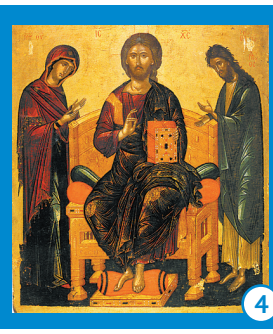
(4)

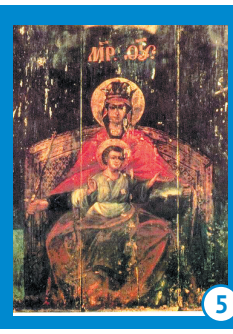
(5)

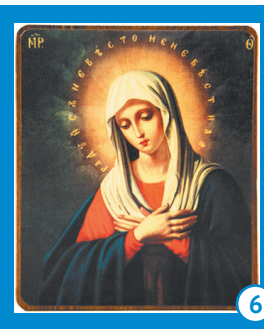
(6)

ЧИТАТЕЛИ СПРАШИВАЮТ:

Почему Богородица почитается Церковью выше, чем все святые?

У некоторых нецерковных людей почитание Богородицы вызывает недоумения. А многие протестанты, например, и вовсе отказываются чтить Деву Марию. Что же Церковь отвечает своим оппонентам?

Почему мы так почитаем Пресвятую Богородицу?

Потому что Дева Мария родила на свет Самого Бога. Она стала единственным в истории мира человеком, в которого вселился Сам Творец мира.

Какова главная заслуга Девы Марии?

Чистота жизни Божией Матери, глубочайшая любовь, полное самоотречение и абсолютная верность Богу – все это не встречалось ни в одном из праведников ветхозаветной древности. Именно поэтому она смогла вместить Невместимого. Именного поэтому она почитается Церковью выше, чем все святые.

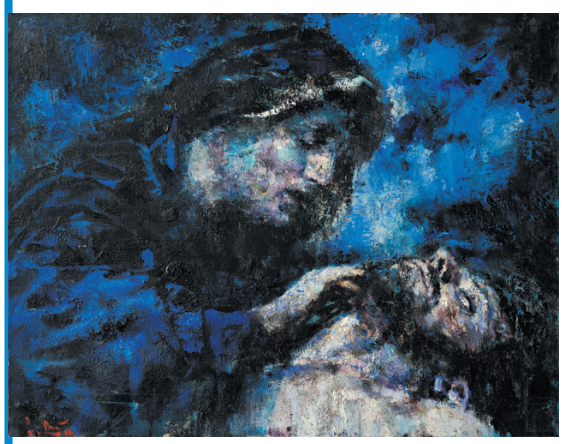

Pieta. Анатолий Шумкин. 2016

Почему христиане обращаются к Богородице как к Матери?

Сам Господь, во время Своих крестных страданий, усыновил стоявшего у Креста апостола Иоанна своей Матери, а в лице любимого ученика – и всех членов Церкви. Именно поэтому мы почитаем Её нашей главной заступницей и просительницей за всех нас перед Своим Сыном. ф.

Хотите получать журнал «Фома» по подписке? Переходите по ссылке: foma.ru/podpiska или этому QR-коду ➔

СЛОВО ПАСТЫРЯ

Фото пресс-службы Патриарха Московского и всея Руси

«Покров — это символ любви Богоматери, это символ Ее заботы о всех, кто обращается к Ней... По неизреченной милости Своей Царица Небесная обращает к нам Свою любовь, и вся история России об этом свидетельствует... Единственный наш ответ на любовь Богоматери — это хранение веры православной, почитание Пресвятой Девы Марии, обращение к Ней с молитвами, это воспитание детей в православной вере... Наш ответ на любовь Богоматери должен быть не чем иным, как ответной любовью.»

Патриарх Кирилл

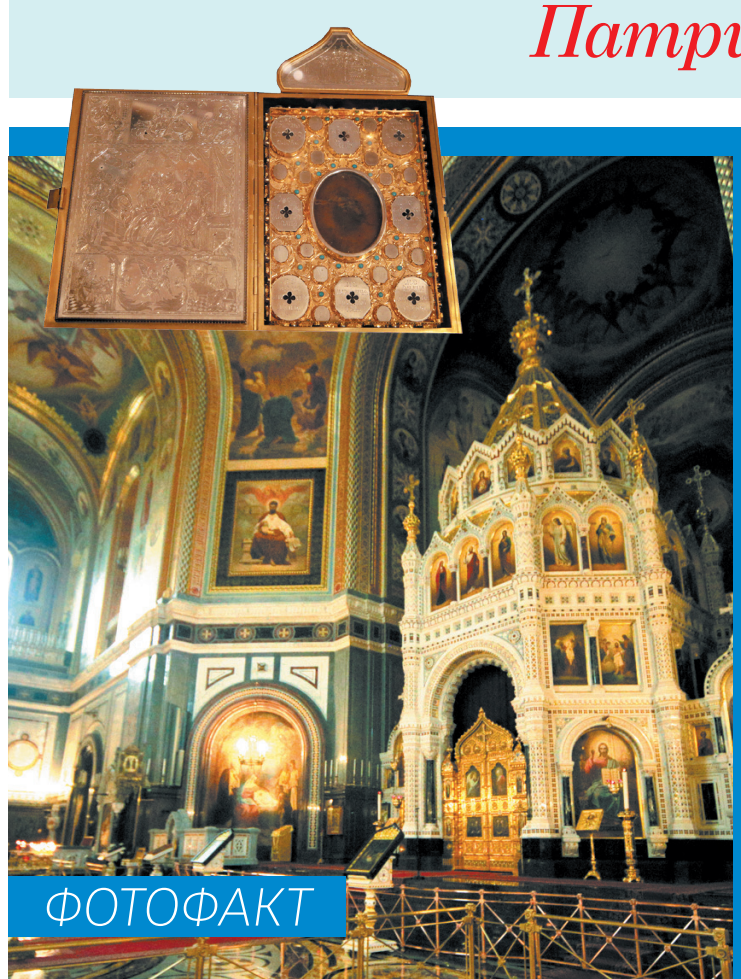

ФОТОФАКТ

Фото Владимира Елтокина

Риза Пресвятой Богородицы в Москве

Где поклониться святыне?

Частицу Ризы Божией Матери привез на Русь из Константинополя архиепископ Дионисий Суздальский в 1383 году. Вместе с другими святынями она находилась в «ковчеге Дионисия», который был значимой реликвией московских великих князей.

Ковчег находился в Благовещенском соборе Московского Кремля. После 1917 года он попал в Кремлевский Музей. В 2008 году святыня была передана Русской Церкви.

Сегодня частица Ризы Богородицы находится в алтаре Храма Христа Спасителя. Святыню выносят для поклонения в некоторые богородичные праздники, например, в Праздник Ризоположения во Влахернах, на Покров Пресвятой Богородицы, в Субботу акафиста и другие. ф.

Повесьте эту полосу на стенд в вашем храме!

ДВЕНАДЦАТЬ АПОСТОЛОВ

Их было всего двенадцать. И все, кроме одного Иоанна, погибли мучительной смертью. Но они навсегда изменили наш мир. Сегодня многие часто могут уверенно вспомнить лишь трех-четырех из них. Попробуем это исправить!

Кто такие апостолы?

«Апостол» с греческого переводится как «посланник». Это ученики Христа, избранные Им для проповеди Евангелия по всему миру.

КСТАТИ: святые, которые несли благую весть народам, не знавшим о Христе, часто с опасностью для жизни, были названы в Церкви равноапостольными.

Почему их двенадцать?

На самом деле апостолов было больше. В Евангелии говорится о семидесяти учениках Христа. Один из наиболее известных апостолов Павел также не входил в число двенадцати.

Почему же Христос выделяет особо именно этих двенадцать человек? Ко времени Христа из двенадцати родов израильских сохранилось всего два с половиной: Иуды, Вениамина и половина от Левия. Но иудеи верили, что Бог вернет Израилю былое величие. И вот Христос избирает двенадцать апостолов. Но не для того, чтобы восстанавливать Ветхий Израиль! Он создает Израиль Новый — нашу Церковь.

Что стало с апостолами?

Лишь апостол Иоанн Богослов скончался своей смертью. Все остальные были убиты за свою проповедь.

Кто стал преемником апостолов?

Создавая христианские общины, апостолы поручали их наиболее опытным из новообращенных. Так появились первые преемники апостолов — епископы. Те передали свое служение следующему поколению духовенства. И так, через Таинство священства каждого ныне живущего священника связывает с апостолами череда людей, передававших друг другу свое служение. Именно поэтому наша Церковь называется Апостольской.

Фото пресс-службы Патриарха Московского и всея Руси

1. Андрей Первозванный

Рыбак, родом из Вифсаиды. Брат Петра. До встречи со Христом был учеником Иоанна Крестителя. Андрей первый последовал за Иисусом сразу после того, как Иоанн Креститель указал на Него как на Мессию.

2. Филипп

Так же родом из Вифсаиды. Именно он беспокоится о том, чтобы люди, следующие за Христом, не остались голодными. После его просьбы Иисус совершает чудо насыщения пяти тысяч человек пятью хлебами.

3. Иаков Алфеев («Меньший»)

«Меньший», чтобы отличать его от Иакова «Большего», брата Господня, ученика из числа 70-и и первого епископа Иерусалима.

ЕВАНГЕЛИСТЫ

4. Матфей (Левий Алфеев)

Автор самого первого Евангелия, которое он написал по просьбам других апостолов. До встречи со Христом был мытарем. Христос призвал его прямо во время, когда он собирал налоги.

Лука

Не входит в число двенадцати апостолов. Врач, спутник и хронист апостола Павла.

Марк

Не входит в число двенадцати апостолов. После Вознесения Христа стал ближайшим учеником апостола Петра, со слов которого и написал Евангелие — самое короткое из четырех.

5. Иоанн Зеведеев (Богослов)

Брат Иакова Зеведеева. Автор четвертого Евангелия. Как и Андрей, до встречи с Иисусом был учеником Иоанна Крестителя. Иоанн — самый молодой и самый любимый ученик Христа. Во время Тайной Вечери возлежал на плече у Спасителя. Ему одному Христос открыл, кто из апостолов — предатель. Он единственный из учеников отважился быть на Голгофе во время Распятия. Именно ему завещал Иисус заботиться о Своей Матери. Единственный из апостолов, умерший своей смертью.

6.1. Иуда Искариот

Его отец был некий Симон из Кариота. Иуда крал деньги, которые жертвовали апостолам. На иконе Тайной вечери изображается с кошельком — теми самыми сребренниками, за которые он предал Христа. Покончил с собой.

Двенадцать апостолов

ПЕРВОВЕРХОВНЫЕ АПОСТОЛЫ

Апостолы Петр и Павел почитаются Церковью как первоверховные, то есть особенно послужившие распространению веры Христовой.

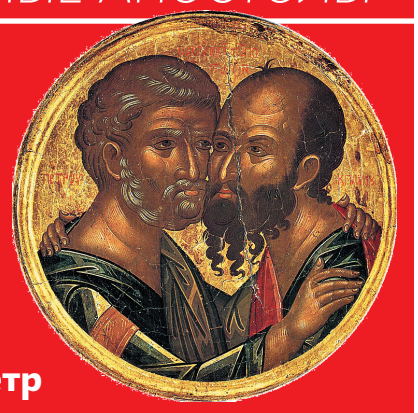

12. Петр (Симон Ионин, «Кифа», т. е. Камень)

Рыбак из Капернаума, брат Андрея Первозванного. Однажды Иисус исцелил его тещу. А впоследствии жена Петра станет его спутницей в миссионерских трудах. Он первый назвал Христа Богом, за что и получил свое прозвище Петр, по-арамейски — Кифа, т. е. «камень», на котором будет основана будущая Церковь. Все апостолы почитали Петра за старшего. Так что вопросы, которые задает Христу Петр фактически звучат от имени всех двенадцати учеников. Так же как и обещание об основании Церкви относится ко всем двенадцати. Петр положил начало проповеди среди язычников. Продолжателем же этой проповеди стал апостол Павел.

Павел (до обращения — Савл)

Не входит в число двенадцати апостолов. Апостол Павел не знал Спасителя во время Его земной жизни. Будучи поначалу гонителем христиан, он был лично призван Спасителем (уже после Его Вознесения!) и стал одним из наиболее ревностных проповедников Христа. Именно Павел вынес проповедь христианства за пределы Израиля.

Тайная вечеря:

единственный образ, на котором есть все двенадцать апостолов, включая Иуду. Икону можно увидеть в каждом храме над Царскими вратами. Этот образ был написан самым знаменитым русским иконописцем XVII века Симоном Ушаковым в 1685 году для Успенского собора Троице-Сергиевой лавры.

ШКОЛА «ФОМЫ»

6.2. Матфий

Был выбран на Апостольском соборе из числа 70-и учеников на место Иуды Искариота.

7. Варфоломей (Нафанаил)

Имя означает «сын Фалмая». Был зажиточным горожанином Каны и родственником апостола Филиппа, который и познакомил его со Христом. История этого знакомства сохранена евангелистом Иоанном. О нем Иисус сказал, что он — иудей в котором нет лукавства.

8. Симон («Зилот», «Кананит»)

Прозвище переводится как «Ревнитель». По преданию, был женихом на свадьбе в Кане Галилейской, когда Иисус совершил свое первое чудо, превратив воду в вино.

9. Фома («Близнец»)

Рыбак. Настящее имя — Иуда. Прозвание «Фома» («Близнец») получил, возможно, из-за сходства с Самим Христом. Усомнился в Воскресении Спасителя, но когда Христос явился ученикам и предложил Фоме вложить палец в свои раны, тотчас же поверил и исповедовал Его Богом.

10. Иуда Иаковлев («Фаддей», «Леввей»)

«Фаддей» переводится как «хвалить». «Леввей» — «сердце». Скорее всего, эти имена отражали характер апостола, человека тихого и сердечного. Иаковлев — по имени отца.

11. Иаков Зеведеев

Сын зажиточного рыбака Зеведея, старший брат евангелиста Иоанна. Иисус назвал братьев «Воанергес», т. е. «Сыны грома», вероятно, из-за решительного характера братьев. Только Иакова, Иоанна и Петра Христос делает участниками самых сокровенных моментов Своего служения: Преображения и молитвы в Гефсиманском саду.

Рисунок Ксении Вязовой

Ирина Ентальцева

Самая короткая проповедь

Приехала в церковь, где когда-то работала. Литургию служил незнакомый седой священник. Или это какой-то знакомый батюшка? Они ведь так быстро седеют в наше время. После причастия он вместо проповеди сказал прихожанкам: «Пожалуйста, улыбайтесь чаще. Одевайтесь красиво. Будьте добрыми. Особенно с близкими. Ведь жизнь такая короткая». А когда я подошла к кресту, он сказал, радостно улыбнувшись мне: «С праздником вас!» И то же самое он говорил всем другим у креста с такой же улыбкой. Служба закончилась, и я спросила знакомую прихожанку:

— Что это за батюшка такой улыбчивый, не узнаю его. Новый?

— Нет. Он служит в другом храме, а у нас он подменяет по будням. У него два года назад умерла жена, и он остался с больной дочерью. Но улыбается. И говорит нам такие слова. ф.

Больше «Непридуманных историй» читайте у нас на сайте foma.ru ➔ ➔ ➔ ➔

Протоиерей Димитрий Харцыз

Однажды блаженный Петя зашел в трапезную и зарыдал

Случай в кладбищенском храме

Рисунок Екатерины Ройз

«Дровишки! Дровишки!» — раздавался за дверями трапезной слегка дрожащий голос, и все уже знали, что пришел блаженный Петя, за свою знаменитую фразу так и прозванный — «Дровишки».

Петенька был человеком с большим сердцем и детским умом. В детстве он перенес менингит, который поразил его мозг, и, несмотря на седину на его висках, Петя был большим ласковым ребенком лет пяти-шести. Никто не называл его по имени-отчеству, для всех он был Петенькой, Петей или же «Дровишками».

Заходя в трапезную, сняв старую, засаленную кепку, он усаживался на скамейку возле окна и начинал чинно, не спеша доставать из мешка доски от разобранных ящиков — его главное сокровище, его знаменитые дровишки.

Наша кладбищенская Троицкая церковь города Красноярска, в которой я в конце 90-х был алтарником, славилась своей просфорней. Просфоры и хлеб там пекли в настоящей русской печи. Для ее растопки нужны были щепки, которые делали из дровишек Пети. В благодарность от работающих на просфорне женщин Петя всегда получал добрую порцию каши.

Причем ел он только кашу, «кашку-кашку», как он ее называл. Ему предлагали, конечно, и мясо, и котлеты, и рыбу, наливали супа, но он только мотал головой. «Кашки-кашки».

И вот однажды Петенька, придя в очередной раз в трапезную, сел на скамейку и взахлеб заплакал. Он плакал так сильно и так горестно, как плачут только маленькие дети.

Его долго не могли успокоить, а когда он все-таки вытер слезы, стали расспрашивать, что случилось? Всхлипывая, он сказал: «Нету сегодня дровишек. Не будет мне сегодня и кашки».

Как только не упрашивали его взять тарелку! Накладывали с горкой, посыпали сахаром — все было бесполезно. Он лишь испуганно смотрел на присутствующих и мотал головой. Потом произнес: «Что вы? Как можно? Кашка же незаработанной будет! А от этого даже с сахарком — горькая».

Слова Пети, этого большого ребенка, поразили меня. Именно об этом говорил Спаситель: *Если не обратитесь и не будете как дети, не войдете в Царство Небесное* (Мф **18**:3).

Петя тогда ушел, так и не отведав своей любимой каши.

Позже меня рукоположили в иереи и назначили на другой приход. Как-то, приехав в Красноярск, я зашел на Троицкое кладбище, чтобы помолиться у могилы духовника. Недалеко от нее обнаружил еще одну могилу, совсем свежую. На кресте было написано: «Раб Божий Петр Иванович Круглов». Снизу, в скобочках: «Дровишки».

А на могильном холмике стояла тарелка с кашей, к которой периодически подлетали птицы и склевывали оставшиеся крупинки. А в голове звучала молитва: «Петенька, помяни меня в Царствии Христовом». ф.

Рисунок Светланы Махровой

Диакон Дионисий Ахалашвили

Лужа на пути к Богу

Случай с женщиной, которая очень хотела покреститься

Одна наша прихожанка рассказала мне, что какое-то время назад сильно увлекалась оккультными книжками, а когда решила покреститься, долго буквально не могла зайти в церковь. Соберется в храм, уже и со священником договорится — вдруг что-то случилось, срочно куда-то бежать, какие-то дела важные, хотя до этого неделями никто не вспоминал...

Попытке на пятой она поняла, что слишком уж много совпадений, ей от этого прямо нехорошо стало. Решила, что на этот раз придет в церковь — во что бы то ни стало. Перекрестилась и в воскресенье пошла.

Возле храма была большая лужа, стала ее обходить... поскользнулась и упала в самую грязь! Все пальто испачкано, туфли промочила. А потом увидела храм впереди и сказала себе: «Ну уж нет, я в церковь все равно попаду!» Зашла как есть, мокрая, перемазанная. Батюшка на нее смотрит с недоумением: «Чем вам помочь?» А она: «Окрестите, меня, пожалуйста!».

Сейчас вспоминает, улыбается. Как покрестилась, все злоключения разом пропали. И такой мир, говорит, в душе настал, такая радость — не передать. ф.

Хотите разобраться в церковном вопросе?
Смотрите слайды «Фомы»:

КАК МОЛИТЬСЯ ПЕРЕД ЕДОЙ И ПОСЛЕ НЕЕ?

Зачем мы молимся перед едой? Объясняем по пунктам!

1. Зачем молиться до и после еды?

Это благодарность Богу. За еду и в целом — за нашу жизнь во всех ее проявлениях.

2. А что об этом говорит Библия?

И когда будешь есть и насыщаться, тогда благословляй Господа, Бога твоего, за добрую землю, которую Он дал тебе (Втор **8**:10), — говорится еще в Ветхом завете.

3. Хорошо. А как молиться?

Церковная традиция знает несколько молитв перед приемом пищи. Например, «Отче наш». Или строки из 144 Псалма: «Очи всех на Тя, Господи, уповают, и Ты даеши им пищу во благовремении, отверзаеши Ты щедрую руку Твою и исполняеши всякое животно благоволения».

4. А после еды?

После еды обычно читают следующую молитву: «Благодарим Тя, Христе Боже наш, яко насытил еси нас земных Твоих благ; не лиши нас и Небеснаго Твоего Царствия, но яко посреде учеников Твоих пришел еси, Спасе, мир даяй им, прииди к нам и спаси нас».

5. А можно своими словами?

Конечно. Главное ведь не в механическом произнесении какой-то молитвенной формулы, а в том, чтобы искренне поблагодарить Бога.

6. Молиться сидя или стоя? Вслух или про себя? А что если обедаешь где-нибудь в общественном месте?

В Православии принято молиться стоя, а молитвы перед едой и после еды читать вслух или даже петь. Однако нет никакого греха, если вы молитесь мысленно, про себя.

Например, вряд ли будет уместным громкое пение молитв в кафе, но никто не мешает вам, когда вы уже сидите за столом, поблагодарить Бога за Его дары вам. ф.

День народного единства и 1612 год

Каждый год 4 ноября Россия отмечает День народного единства. Это очень молодой праздник. Всего лишь в 2005 году его ввели в календарь. Но у него глубокие исторические корни. День народного единства связан с освобождением Москвы от польско-литовских захватчиков в 1612 году. Тогда все силы нашего народа соединились, чтобы спасти нашу страну от гибели.

Четыре столетия назад Россия страдала от всеобщего несогласия, озлобления и жестокости. В стране шла гражданская война. Польско-литовские войска, воспользовавшись ею, заняли Москву и укрепились там. Русский народ отовсюду стекался в земское ополчение, чтобы освободить столицу. У ополченцев был список с чудотворной Казанской иконы Божией Матери. Через него Богородица помогала православному воинству.

Вождями земства были князья Дмитрий Пожарский, Дмитрий Трубецкой, а также нижегородский купец Козьма Минин. Они осадили неприятеля в Москве. Иноземный гарнизон занимал центр русской столицы — Китай-город и Кремль. Когда неприятельская армия пришла ему на помощь снаружи, ополченцы отважно бились с нею три дня. Противник потерпел поражение и отступил от города.

22 октября 1612 года (4 ноября по новому стилю) земцы пошли на штурм Китай-города. После короткой битвы они взошли на стены, а потом заняли все китай-городские улицы. Это был последний бой в истории очищения Москвы от неприятельских войск.

Иноземные захватчики заперлись в Кремле. Однако голод и холод вскоре заставили их сдаться. Пять дней спустя они открыли ворота, вышли наружу, положили оружие и знамена к ногам победителей.

Желая возблагодарить Бога и Богородицу за помощь, 1 ноября земские ополченцы совершили крестный ход с иконами и молитвенными песнопениями. Когда они подошли к Лобному месту на Красной площади, из Кремля им навстречу вышли архиереи с чудотворной иконой Богородицы.

Рисунки Елены Поповской

Несколько месяцев спустя, в студеную зиму 1613 года, начался Земский собор. Представители множества земель и городов съехались на него, чтобы решить судьбу России. Собравшиеся решили: у страны должен быть русский православный царь. Новым царем избрали юношу Михаила из боярского семейства Романовых. Скоро его венчали на царство в Успенском соборе. Началось медленное возрождение России.

При первых царях из рода Романовых — Михаиле Федоровиче и Алексее Михайловиче — было установлено празднование дня Казанской иконы Божией Матери. По нынешнему календарю оно выпадает на 4 ноября. Московские государи помнили небесное покровительство Пречистой русскому воинству в годы лихой Смуты. Поэтому на Красной площади был построен нарядный Казанский собор. ф.

«МИНУТНАЯ ИСТОРИЯ»
ВКонтакте: @1MINUTEHISTORY
исторический канал «Фомы». Если вы (так же как и мы!) любите историю нашей страны и хотите лучше в ней разбираться — вам здесь понравится. Присоединяйтесь!

ИСКУССТВЕННЫЙ ИНТЕЛЛЕКТ И ВЕРА
Разговор доктора наук и священника

Искусственный интеллект все прочнее входит в нашу жизнь. Программы пишут музыку, картины, могут общаться. Есть ли в человеке что-то такое, что не сможет воссоздать ни один робот? Почему мы боимся, что искусственный интеллект захватит мир?

Наведите камеру телефона на qr-код и смотрите прямо сейчас на канале журнала «Фома» ВКонтакте!

Предательство Иуды. XIV в.

Почему в Церкви постятся в среду и пятницу?

Потому, что в среду Христос был предан в руки грешных людей, а в пятницу был ими осужден на смерть, подвергнут страшным мучениям, распят и убит. В память об искупительном подвиге Спасителя христиане и постятся в среду и в пятницу. ф.

«ФОМА»

МЫ РАССКАЗЫВАЕМ ЛЮДЯМ О ХРИСТЕ И ПРАВОСЛАВИИ

В 1996 году вышел первый черно-белый номер нашего журнала. Сегодня «Фома» — это **ведущее печатное и цифровое СМИ о вере и Церкви.**

10 000 000 человек читают нас ежемесячно на сайте foma.ru и в наших соцсетях

15 000 тираж ежемесячного печатного журнала «Фома»

70 000 тираж нашей бесплатной газеты

5 000 000 рублей мы собираем в год на благотворительность

1 000 малоимущих получают журнал «Фома» бесплатно

27 лет «Фома» работает только благодаря пожертвованиям читателей и попечителей. Если вам близко наше дело, пожалуйста, поддержите нас. Благодаря вашей помощи мы сможем и дальше рассказывать о Христе, Евангелии и Православии!

ПОДДЕРЖИ «ФОМУ»!

Фото Ivan Aleksic/Unsplash

Поклялась чужим здоровьем. Что будет?

Поклялась и нарушила клятву. Может ли из-за этого случиться неприятность с тем, чьим здоровьем я поклялась?

Яна

Отвечает священник Александр Ермолин:

Христос говорит: *не клянись вовсе: ни небом, потому что оно престол Божий; ни землею, потому что она подножие ног Его;... ни головою твоею не клянись, потому что не можешь ни одного волоса сделать белым или черным. Но да будет слово ваше: да, да; нет, нет; а что сверх этого, то от лукавого* (Мф **5**:34).

То есть клясться нельзя в том числе и потому, что даже ваше здоровье не в вашей власти, здоровье другого человека — тем более. Все во власти Божией. И Бог сделает так, как Он захочет. А не так, как вы, не имея на то никаких полномочий, за Него кому-то пообещали. ф.

ЕСТЬ ВОПРОС? ПИШИТЕ! VOPROS@FOMA.RU

Читайте «Фому» в привычном формате, подписывайтесь на нас в соцсетях!

foma_magazine | foma_ru_glavnoe | FomaJournal

Часто спрашивают: слова «по образу и подобию» — это синонимы?

Отвечаем. Образ — это основа нашей природы, суть нашей человечности, отражающей такие свойства Творца, как разумность, свобода воли, бессмертие, способность творчества. А подобие заключается в стремлении человека к Богу, в желании уподобиться Ему в добродетели. Образ Божий есть у каждого человека — по факту рождения. А вот подобие Божие мы должны приобретать через целенаправленное усилие, исполняя Его заповеди. ф.

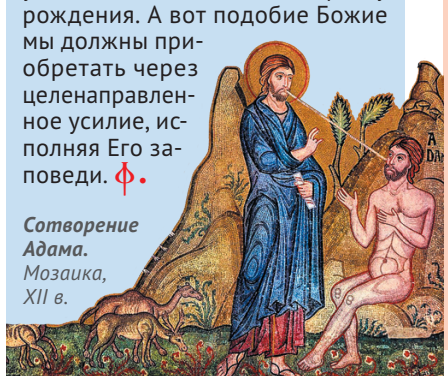

Сотворение Адама. Мозаика, XII в.

Говорят, что вера — это дар Божий, который не всем дается...

На самом деле мы не могли бы уверовать в Спасителя, если бы Он не совершил Свой искупительный подвиг, а Его ученики не передали бы знание о Нем нам всем. Вера в Иисуса Христа — это Его дар всему человечеству, без исключений. Но вот принять этот дар или же отвергнуть его — личный выбор каждого из нас. Вера дается всем, но принимают этот дар лишь те, для кого он представляет ценность и кто готов жить по этой, дарованной свыше, вере. ф.

ПРИЛОЖЕНИЕ К ЖУРНАЛУ «ФОМА» / FOMA.RU
ФОМА 12+
ГАЗЕТА № 3 (16) от 14.10.2024

Подготовлено при участии Синодального отдела по взаимоотношениям Церкви с обществом и СМИ Московского Патриархата. Приложение к журналу «Фома». Главный редактор Легойда В.Р. Журнал зарегистрирован в Роскомнадзоре. Свидетельство о регистрации СМИ ПИ № ФС77–37757 от 12 октября 2009 года. Учредитель и издатель: Фонд «Фома Центр». 123242, г. Москва, а/я 46 info@foma.ru Тел.: 8-800-200-08-99 Тираж 109.000 экз. Отпечатано в типографии ООО «Прайм Принт». **Для бесплатного распространения.**